Basket / "Play-offs" ●

Estudiantes hundió a un Caja Alava sin recursos

73-90

GIL, ESTU ... PENDO

CAJA DE ALAVA: 73 (37). 30/61 intentos; 2/8 de tres puntos. 7/11 tiros libres. 35 rebotes (17 ofensivos). 19 faltas personales y una técnica a Javier Añúa (m. 20). Sin eliminados. Anotadores: Hollis (14), Aitor Zárate (4), White (13), Querejeta (8), Ortega (16) –cinco inicial–, Lafuente (8), Garayalde, López Abril (10).

ESTUDIANTES: 90 (48). 36/75 intentos; 2/3 de tres puntos; 12/20 tiros libres. 48 rebotes (25 ofensivos). 16 faltas personales. Sin eliminados. Anotadores: Montes (15), Gil (28), García Coll (17). Pinone (18), Rodríguez (10) –cinco inicial–, Javier Lafuente (2).

ARBITROS: Monjas y Gallo.

PARCIALES: m. 5 (10-10); m. 10 (18-23); m. 15 (24-37); descanso, 37-48; m. 25 (50-55); m. 30 (54-67); m. 35 (65-77); y final 73-90.

CALIFICACIONES:

CAJA ALAVA: Hollis (3), Aitor (2), White (6), Querejeta (4), Ortega (6), Lafuente (7), Garayalde (0), López Abril (6).

ESTUDIANTES: Montes (8), Gil (10), Coll (7), Pinone (7), Rodríguez (5), Javier Lafuente (6).

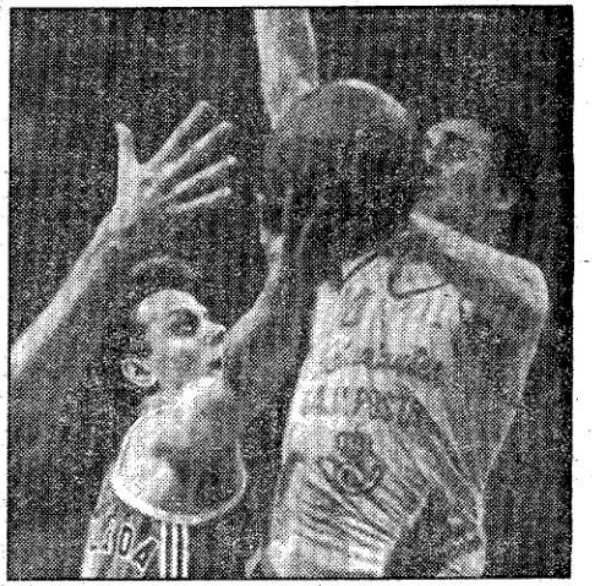

Los estudiantiles, con un pie en los cuartos de final

Vitoria, 10. (De nuestro corresponsal, *Jaime Sanmartín.) – Vicente Gil* marcó la diferencia en *Mendizorroza.* El base de los madrileños fue la gran figura del encuentro, entre un *Caja de Alava* que avergonzó hasta el más recalcitrante de sus seguidores, y un *Estudiantes* muy serio, que dominó los tableros a la hora de los rebotes; sobre todo, el del equipo local.

Un total de 23 balones cedidos por los locales antes del descanso y ocho rebotes ofensivos capturados bajo el aro alavés, por los *Pinone, Rodríguez* y compañía, en los 20 minutos iniciales dan una clara idea de lo que fue este primer período. *Añúa* hizo varios cambios, pero éstos nada resolvieron, ya que ni *Zárate* primero ni *López Abril* después, pudieron nunca con *Vicente Gil,* convertido en un verdadero coloso a la hora de dar asistencias a sus compañeros o cuando prodigaba sus temibles entradas a la canasta local: seis de seis canastas (cien por cien de efectividad) en el primer período, salvo dos tiros libres que lanzó y falló. Tras el descanso, *Gil* anotó cuatro canastas de cinco intentos, dos "supercanastas" de dos intentos y dos de tres tiros libres. Se merece con todo derecho la matrícula de honor.

En la segunda mitad –fuera de los cinco minutos iniciales, en que los locales acortaron la diferencia con un 50-53 en el marcador luminoso (que se estrenaba en el polideportivo de Mendizorroza) y que sólo fue un espejismo según se vio después–, *Estudiantes* forzó la máquina, y entre *Gil* y *Montes* hicieron trizas la flojita defensa local, mientras *Hollis,* en ataque, lanzaba una y otra vez sin tener posición, buscando más que nada el lucimiento personal, quizá por hallarse presentes en el polideportivo las cámaras de televisión. El pivot *Terry White* apenas recibió balones en todo el encuentro, y el resultado final lo dice todo.

Tres policías y dos técnicos de RTVE heridos en atentado

EL TERRORISMO "LLEGO" AL BASKET

Vitoria, 10. (Resumen de agencias.) El poder de atracción que despierta el baloncesto, ha sido utilizado desaprensivamente, en esta ocasión, como canal publicitario para un acto terrorista, que se ha cerrado con el saldo de tres agentes de la *Policía Nacional* y dos técnicos de *RTVE* heridos de diversa gravedad.

Eran las 13,52 h. y en el *Pabellón Mendizorroza, de Vitoria,* faltaban 3 minutos y 25 segundos, para que concluyera el encuentro *Caja de Alava-Estudiantes.* La superioridad del equipo madrileño (69-79), había sumido el encuentro en un profundo desinterés, que se vio drástica y dramáticamente alterado por la gravedad de los incidentes extradeportivos, que tuvieron lugar en los aledaños del pabellón. El sonido de armas de fuego y el desconcierto del público atemorizado hizo interrumpir el juego. Tras breves instantes, el presidente del *Caja de Alava, José Antonio Santamaría,* se dirigió por megafonía al público, pidiendo calma y manifestando: ***"Ha sucedido lo que ustedes saben y es tan frecuente en esta tierra".***

En efecto, un nuevo atentado –presumiblemente de ETA, según manifestaciones de *Ramón Jauregui* (Delegado del Gobierno en el País Vasco, por el tipo de casquillos empleados)– tomó por víctimas a fuerzas de la *Policía Nacional* e indirectamente a dos técnicos de la Unidad Móvil de RTVE, a la que prestaban custodia.

El testimonio del atentado queda patente en los impactos que presentaba la furgoneta ametrallada. *(Telefoto: Efe.)*

Los policías nacionales y los técnicos de RTVE heridos, fueron introducidos en un primer momento al interior del polideportivo y, a los pocos minutos, trasladados en ambulancias y coches patrulla a dos centros sanitarios de la ciudad: el *Hospital Santiago Apóstol* y la *Residencia Ortiz de Zarate.*

Pedro Coll Buades, policía nacional, sufrió heridas calificadas de muy graves, al presentar heridas de bala en el hemitorax izquierdo, así como en la pierna y muslo izquierdo. El agente *Juan Pedro Frías Cano,* tiene herida de bala en la rodilla derecha y otra en la región trocantera izquierda, calificadas de menos graves, y *Angel Manuel Rodríguez López,* presenta heridas leves, por erosiones con cristales, en una mano. Por su parte, *Silvano Cano Alfajate,* técnico de RTVE, sufrió herida leve en el glúteo izquierdo y *Eleuterio Grillo,* también de televisión, herida leve por raspadura de bala en pie izquierdo.

El atentado se perpetró desde un vehículo, marca *SEAT 131* ranchera de color blanco, que había sido sustraído y cuyo propietario iba en el interior, con eminente riesgo físico; ya que tras la ráfaga que efectuaron los terroristas desde el vehículo, agentes de la *Policía Nacional* repelieron al atentado. El coche, ocupado por cuatro hombres y una mujer que iba al volante, fue localizado en una céntrica calle de la capital alavesa, con su propietario inmovilizado en su interior.

Triste final que ha tenido como fondo el baloncesto.