Persona gravemente herida por una bomba, en una carretera de Durango, por error de ETA

El artefacto iba dirigido contra el jefe de la Comandancia de Bilbao

Bilbao. – Un atentado perpetrado ayer por la mañana en las cercanías de Durango, en el que resultó herido de gravedad Eduardo Vadillo Vadillo, iba dirigido contra el teniente coronel primer jefe de la comandancia de Bilbao, José Luis Catalá.

El teniente coronel Catalá viajaba a escasos metros de la persona herida, en un coche oficial «1430» de color negro, conducido por un guardia civil de la comandancia. Según informaron fuentes de la Guardia Civil, el teniente coronel suele realizar casi todos los días el mismo recorrido, pero a diferentes horas, para hacer visitas de inspección y de apoyo a los diferentes acuartelamientos de la zona.

Hacia las 11.30 de la mañana, el vehículo del teniente coronel circulaba por la carretera de Berriz a Marquina, a la altura del alto de Trabaka, donde ya se produjeron dos atentados el año pasado.

Poco antes del kilómetro 38, el vehículo «Talbot 150», de color burdeos y con la capota negra, matrícula BI-1310-P, conducido por Eduardo Vadillo Vadillo, adelantó al coche del teniente coronel. Instantes después, un joven que se encontraba en el monte, a unos 75 metros de la carretera, accionó un artefacto tipo «hornillo» que se encontraba en un lateral de la carretera. El artefacto estaba compuesto por cuatro kilos de goma-2 y diez de tornillos.

El coche «Talbot» recibió más de 60 impactos de metralla, por lo que salió despedido a unos 25 metros de la carretera. El conductor del vehículo, Eduardo Vadillo, se creyó en un principio que había resultado muerto, al observar que una de las tuercas le había entrado por el parietal, con caída de masa encefálica. Presentaba otros tres impactos en el cuerpo producidos por los tornillos.

Posteriormente se pudo comprobar que su estado era muy grave y fue conducido en una ambulancia de la Cruz Roja al Hospital Civil de Bilbao, donde se encontraba a últimas horas en el centro de reanimación, en estado de coma profundo.

El centro hospitalario facilitó el siguiente parte médico: «Presenta herida por metralla en orificio de entrada en parietal derecho, que provoca fractura en estallido de bóveda craneal y pérdida ósea por la entrada de una tuerca proyectil, que aparece alojada debajo del parietal contralateral y produce salida de masa encefálica y signos de afectación neurológica muy importante. Fractura abierta y con minuta de húmero derecho y herida incisa a nivel de tercio medio de esternón, no penetrante. De pronóstico muy grave».

A consecuencia de la explosión, una gran cantidad de tierra arrancada de la carretera cayó sobre el segundo vehículo, en el que viajaba el teniente coronel.

Tras provocar la explosión, el autor del atentado se dio a la fuga, según pudo ver un vecino de un caserío que se encontraba en las inmediaciones. Se trataba de un joven de unos 25 años, que huyó a pie monte arriba.

Inmediatamente, fuerzas de la Guardia Civil acordonaron la zona y montaron controles para intentar localizar al autor del atentado.

El explosivo se encontraba metido en una olla a presión, método utilizado por ETA en otros atentados. A ella había adosados dos detonadores instantáneos y seis pilas tipo petaca, con un total de 18 voltios. En el interior de la olla estaban los cuatro kilos de goma-2 y los diez kilos de tornillos. El cable utilizado era de unos 100 metros y debía estar colocado hace tiempo en la zona porque tiene muchas hojas y barro adosados.

Eduardo Vadillo Vadillo tiene 58 años de edad. Es natural de Villalba de Losa (Burgos) y reside desde hace

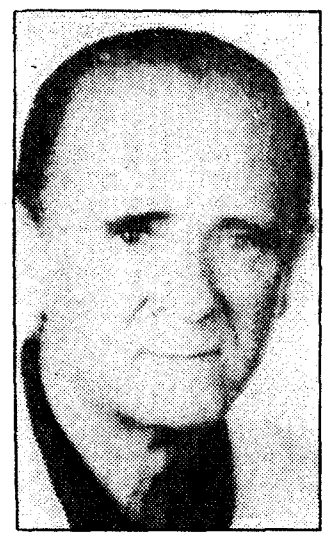

Eduardo Vadillo, herido por la bomba «hornillo» de ETA. – Foto: Efe

años en Bilbao, donde tiene su domicilio en la calle Autonomía, 27. Se dedica a la venta de vehículos.

Simulacros de salida de Diego Prado

Después de varios simulacros de salida realizados en las últimas horas por la familia de Diego Prado, con el fin de burlar la vigilancia de los periodistas apostados ante el domicilio del financiero recién liberado del secuestro, al fin ayer, a primeras horas de la mañana, se realizó la que parece ser la definitiva. Diego Prado y Colón de Carvajal salió hacia un lugar no revelado. Iba acompañado de su mujer y de sus hijos Diego, Ana y María, así como de un ATS contratado para cuidarle.

El lugar, según portavoces familiares, está cerca de la playa y de la montaña, con el fin de que el enfermo pueda bañarse en el mar y respirar aire puro del bosque. Por el momento se mantendrá en secreto, con el fin de que Diego Prado pueda descansar sin estar sometido a la tensión de las constantes llamadas telefónicas e intentos de los informadores por conseguir una entrevista.

La familia Prado, como puede observarse, ha rodeado de un comprensible secreto este traslado del recién liberado, que continúa en un estado psíquico preocupante. Incluso los días atrás se descolgó el teléfono para dar la sensación que la casa estaba vacía. Creemos que la noticia del traslado que ofrecemos hoy no es un nuevo simulacro, sino que se trata del traslado real.

Bombas en Barcelona, Bilbao, Málaga y Pamplona

El día de ayer fue uno de los más afectados por las explosiones de artefactos terroristas. Se produjeron en distintos puntos del país.

En Barcelona, dos artefactos fueron colocados la noche pasada en dos entidades bancarias. Uno de ellos, compuesto por una garrafa de gasolina con cinco litros y accionada por un aparato de relojería produjo un incendio en la sucursal del Banco Popular Español de la calle Rosario. El día anterior el director de la sucursal recibió una nota en que se amenazaba a «los capitalistas, entre otras razones, por el plan ZEN». El segundo artefacto colocado en el Banco Central de la calle Calvet, 81 pudo ser desactivado por los artificieros de la Policía Nacional.

En Málaga, un estudiante de teología, hermano de San Juan de Dios, pudo evitar en la noche de ayer que estallara un artefacto explosivo colocado en una ventana del palacio arzobispal. Con un extintor de incendios logró apagar la mecha.

En Pamplona fue un cóctel molotov que destruyó dos automóviles en el barrio de Burlada. En San Sebastián, una bomba compuesta por 300 gramos de pentrita flematizada, estalló en el Banco Hispano Americano del bulevar donostiarra, produciendo graves destrozos. Otra bomba, en Viajes Ecuador, en Bilbao, pudo ser desactivada.

Abreu tuvo miedo a comparecer en el juicio por su secuestro

Madrid. – Tras cerca de una hora de juicio oral, ha quedado visto para sentencia el proceso contra los seis presuntos secuestradores del industrial de Orio, Pedro Abreu, sin que éste, que había sido convocado como testigo, compareciera ante la sala de lo penal de la Audiencia Nacional.

El ministerio fiscal, apoyado por la defensa de los acusados, solicitó al presidente la imposición de una multa para el señor Abreu por su incomparecencia, debida sin duda al temor de encontrarse ante sus secuestradores y a tener que testificar contra la organización ETA.

Los seis procesados negaron sus declaraciones ante la policía e incluso las que hicieron ante el juez instructor, alegando que se habían llevado a cabo bajo la presión de torturas y malos tratos. Egúsquiza, en concreto, manifestó «me ponían una bolsa de plástico en la cabeza y perdía el conocimiento. En los momentos lúcidos que tenía me hacían firmar las declaraciones».

Los acusados negaron haber tomado parte en los hechos que se les imputaban, y tres de ellos negaron haber sido los encargados de trasladar a Pedro Abreu en un saco a Burgos para ponerlo en libertad.

El fiscal hizo referencia a la pertenencia de los acusados a ETA Político-Militar y a su participación en el secuestro del industrial vasco. También les imputó haber cobrado 150 millones de pesetas como rescate por su liberación.

El defensor arguyó que las declaraciones eran nulas, por haber sido conseguidas por la policía por medio de malos tratos. Igualmente alegó que no se podía demostrar la identidad de los secuestrados por falta de pruebas ya que siempre iban encapuchados. La defensa afirmó que, sin embargo, que sí que podría haber pruebas porque los secuestradores permanecieron largo rato en casa del secuestrado bebiendo cerveza, pero no se practicaron «por si salían negativas».

Finalmente, la defensa solicitó la libre absolución de todos los procesados por presunción de inocencia, ya que se dan «contradicciones» en las declaraciones» en las declaraciones de la policía.

Alcalá Galiano acusó a algunos policías de indisciplinados

Madrid. – El inspector general de la Policía Nacional, Félix Alcalá Galiano, en un acto de entrega de despachos a la 93 promoción de aspirantes a policías nacionales celebrado ayer por la mañana, acusó a algunos miembros del cuerpo de dirigir campañas para minar la disciplina de la policía.

En el acto, celebrado en la Academia de la Policía Nacional de Canillas, el general Alcalá Galiano recordó a los alumnos que ahora, más que nunca, deben ser conscientes de la honrosa misión que la sociedad reserva para sus fuerzas de seguridad.

«*Pues nuestro cuerpo* –dijo– *inmerso en la dinámica de la nación, atraviesa los difíciles momentos del cambio y a todos nos incumbe la grave responsabilidad de llevarlo a cabo con eficacia y espíritu de servicios y con generosidad, anteponiendo el interés general a cualquier otro de índole personal para mantener incólume la unidad de doctrina que ha presidido todas nuestras acciones.*»

Tras señalar que «*a nadie se le oculta que este deseo unánime pretende ser desvirtuado mediante oscuras campañas que tratan de minar la disciplina de un cuerpo que ha hecho gala de su prestigio y buen hacer a lo largo de su ya dilatada historia*», Alcalá Galiano añadió que «*las fáciles promesas y un desmedido afán de protagonismo han llegado a cegar algunos de nuestros compañeros, que quieren erigirse en ídolos con pies de barro*».

Por último, el general inspector de la Policía Nacional terminó su discurso pidiendo a los alumnos que tuvieran confianza en sus jefes y que, cuando se sintieran justamente insatisfechos, acudieran a ellos.

Durante el acto se entregaron despachos a 104 nuevos sargentos, 50 cabos y 495 policías y se efectuó la entrega de premios a los alumnos distinguidos en la Escuela Práctica de Policía de Seguridad de Portugal, que han cursado estudios en aquel centro.– Efe y Europa Press.

La Ciencia en VANGUARDIA

COMPRO JOYAS
ANTIGUAS Y MODERNAS
RELOJES DE BOLSILLO
ORO y PLATA
Pagamos en el acto y en metálico altísimos precios
JOYERIA BROK
Pau Claris, 167 (tienda)
- Vía Layetana -
Tel. 215 57 28 - Barcelona

MANUFACTURAS METALICAS
BASTE
MECANIZACION DE PLACAS Y BANCADAS CON CEPILLO PUENTE
c/ Ciudad de Asunción, 38 Teléfono 346 02 70 BARCELONA 16

EN AMPOSTA
Hotel Montsiá
★★
Recientemente inaugurado
T. (977) 70-10-27
70-19-67
AMPOSTA
(Tarragona)

EL CAMINO MAS CORTO ENTRE

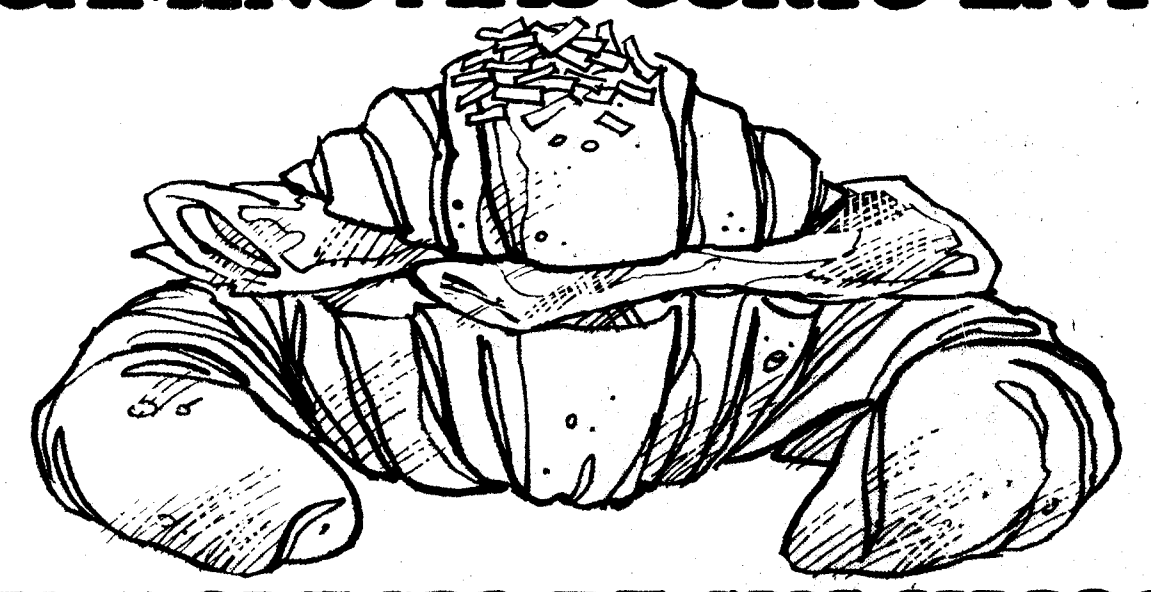

EL COLEGIO DE SUS HIJOS
Y EL SUPERMERCADO
ES UN CROISSANT DE JAMON

De las 8 de la mañana a las 11 de la noche, cada vez que tenga ganas de comer algo rápido, venga a CROISSANT. Dulces, salados, calientes, fríos, tradicionales, impensables, ligeros o fuertecitos. CROISSANT hace croissants para todos los gustos y... ¡los hace muy bien!

Pruebe también los postres.
CROISSANT · GANDUXER 28
SLOGAN