Identificado el comando del GRAPO autor del atentado terrorista cometido en la Sagrera

Se cree que Martín Luna, uno de los «históricos», dirigía el grupo

La policía tiene la absoluta certeza de que los autores del atentado en el que resultó muerto el policía nacional Diego García Calderón y herido muy grave su compañero Antonio Girao Colón, fue obra de un comando del GRAPO capitaneado por Juan Martín Luna. Junto a este terrorista habrían actuado Josefina Aramburu, Calero Arconés y González Cambeiro, todos ellos conocidos elementos de esta organización. Martín Luna es uno de los «históricos» (fundadores) del GRAPO y uno de los protagonistas de la fuga de Zamora.

La policía tiene completa seguridad de que el atentado de anteayer en Barcelona contra dos policías nacionales, en el que uno de ellos, Diego García Calderón, resultó muerto en el acto y su compañero Antonio Guirao Colón gravísimo, ha sido perpetrado por el GRAPO y sus investigaciones se centran en el grupo que, al parecer, ha formado Juan Martín Luna en la Ciudad Condal.

En la actualidad se encuentra detenida la plana mayor del GRAPO y del PC (R), pero un reducido grupo encabezado por el «histórico» de la citada organización terrorista, Martín Luna, podría haber llevado a cabo el atentado. Manuel Ballesteros, director del Mando Unico para la Lucha Contraterrorista, al cumplirse un año de la creación del MULC, declaraba el 26 de marzo de este año que, **«el GRAPO no diría que está desarticulado, pero, al menos de momento, no es problema para la policía. Sólo queda un elemento importante Martín Luna y un equipo próximo a él, hoy reducido, donde está Josefina Aramburu y Joaquín Calero Arconés. Es un problema localizar a Martín Luna, pero estoy convencido de que lo haremos, y ese día podremos hablar de terminación del GRAPO. Mientras quede un elemento en libertad no podemos hacerlo, porque puede cometer un acto terrorista».**

Un cuarto elemento del GRAPO que se encuentra en libertad, Alfonso González Cambeiro podría haberse incorporado el grupo de Martín Luna, tras la detención en Madrid de los asesinos del general González de Suso y del policía nacional Ignacio García, el 9 de mayo del año pasado.

La muerte de Cerdán Calixto

La capacidad terrorista de los Grupos Revolucionarios Antifascistas Primero de Octubre (GRAPO) quedó seriamente afectada con la muerte del dirigente Enrique Cerdán Calixto, en Barcelona y la de otros cuatro miembros de esta organización el 17 de junio de 1981 en la localidad gerundense de La Farga de Bebie.

El GRAPO había cometido sus últimos atentados el 4 de abril de ese año. Un comando disparó en Madrid contra el general Andrés González de Suso y dio muerte al policía nacional Ignacio García, en pleno barrio de Salamanca de Madrid. Ese día, en Barcelona, otro comando del GRAPO asesinaba en el bar La Parra al sargento de la Guardia Civil, Justiniano Fernández Pesado y al número de la Benemérita, Francisco Montenegro Jiménez.

El 17 de junio, la Guardia Civil daba muerte a cuatro grapos en la proximidad de la frontera de Girona con el país vecino, en La Farga de Bebie. Uno de los muertos era el responsable del «comando Barcelona», Francisco Roberto Lineira Oliveira, «Miguel», supuesto integrante del grupo que asesinó al general Briz Armengol. Los otros tres grapos eran María Dolores Castro Saa, Albino Gabriel López y Antonio Cabeza Bella.

La muerte de Juan Carlos Delgado de Codes, en funciones directivas del PC (R) y GRAPO el 20 de abril de 1979, la detención y muerte de los comandos más activos de esta organización y la «caída» del máximo responsable del grupo, José María Sánchez Casas, en Valencia, el 13 de octubre de aquel año fueron los golpes policiales que produjeron el desmantelamiento del GRAPO.

Fuga en Zamora

Sin embargo, la fuga de Zamora de los grapos considerados más peligrosos; Enrique Cerdán Calixto, Francisco Brotons Beneyto, Abelardo Collazo Araújo, Juan Martín Luna y Fernando Hierro Chomón provocó la recuperación armada del GRAPO, con un balance sangriento de cinco muertes en 1980 y cuatro en 1981.

Collazo y Cerdán murieron en enfrentamientos con la policía, Brotons y Hierro Chomón fueron detenidos. Queda, por tanto, Martín Luna, a quien la policía acusó de ser el autor material del asesinato del director de Instituciones Penitenciarias, señor Haddad.

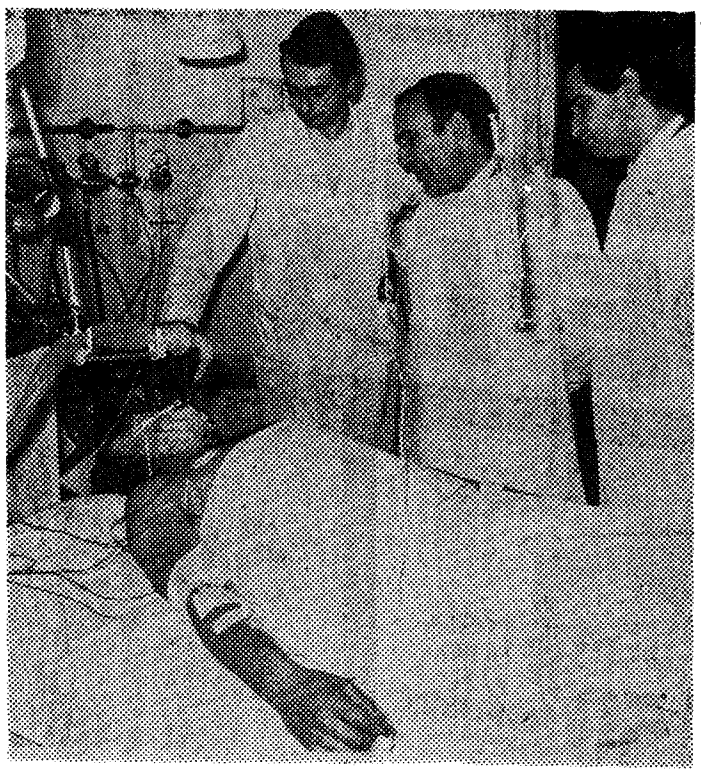

El ministro del Interior, acompañado del gobernador civil, durante la visita al policía nacional herido. (Foto: Pérez de Rozas)

Tenso funeral por el policía asesinado

En medio de una tensa emoción y de un ambiente claramente contrario al ministro del Interior Juan José Rosón, se celebró a mediodía de ayer el funeral por el alma del policía nacional Diego García Calderón, asesinado por un comando del GRAPO.

La misa, celebrada en el cuartel de La Verneda de la Policía Nacional, fue oficiada por el capitán capellán del acuartelamiento. Asistieron al acto, además del ministro Rosón, el president de la Generalitat, Jordi Pujol; el delegado de Gobierno, Juan Rovira Tarazona; el capitán general de la I Región Militar, Ricardo Arozarena; el gobernador civil, Jorge Fernández Díaz; el general inspector de la Policía Nacional, Alcalá Galiano; Narcís Serra, alcalde de la ciudad, y el ex president de la Generalitat Josep Tarradellas.

Nada más comenzar la ceremonia, tuvo que abandonar el templo la hermana del difunto, presa de un ataque de nervios. El sacerdote en su homilía pidió serenidad en la lucha contra el terrorismo pero afirmó que se tenía que hacer algo contra la acción criminal y que la lucha tenía que ser conjunta del pueblo, y las fuerzas de seguridad y el Gobierno.

Más adelante el capellán agradeció la labor ejemplar y desinteresada de las dos personas que, en la tarde del lunes, condujeron a los dos policías heridos en el atentado al Hospital de San Pablo. «Acciones como esta —afirmó el sacerdote— hacen que pensemos que el pueblo está cada vez más junto a nosotros».

Una vez acabada la ceremonia religiosa, el féretro cubierto por la bandera nacional, fue conducido en hombros de sus compañeros hasta el coche fúnebre, rumbo a Calasparra (Murcia), pueblo natal del difunto.

Durante todo el funeral se escucharon gritos contra el Gobierno y el ministro del Interior.

Por otra parte, Antonio Girao, el otro policía víctima del atentado, continúa en estado grave, si bien se ha observado una ligera mejoría. El parte médico indica que **«todavía necesita ventilación mecánica artificial, aunque mantiene sus constantes vitales dentro de la normalidad».**

Ha estallado la guerra en el transporte

Los «comisionistas», disgustados por el nuevo control de cargas

Bastó que el sábado anunciáramos en estas mismas páginas que ayer lunes se abriría en Mercabarna un gran estacionamiento de camiones, para que a las cuarenta y ocho horas y como informamos ayer, cuatro camiones resultaran quemados y destruidos de forma intencionada.

Tras el cuádruple atentado de ayer, en ruedas de prensa, la Agrupación de Transportistas Autónomos de Cataluña (ATAC) —que junto a Transcalit y la Federación Catalana de Transportistas se reparten el sector del transporte po camión— denunciaba en un comunicado **«el vandalismo de aquellas personas pagadas por entidades que nunca han querido que el Centro de Información y Distribución de Cargas tenga fuerza suficiente, ya que esto es contrario a los intereses egoístas de ciertos intrusos del sector del transporte».**

Según ATAC, el recrudecimiento de la violencia es la resultante de que los camiones que hasta el presente han venido aparcando en la parte baja de la ciudad —Barceloneta, plaza Palacio y paseo de Colón— hallen desde hoy cobijo «seguro» en Mercabarna y, por ende, de que los transportistas, que también disfrutarán en Mercabarna de un servicio de información y de distribución de cargas, ya no tengan por qué merodear por chiringuitos y bares del casco antiguo, en donde pseudoagentes y comisionistas venían haciendo con ellos su agosto, contratándoles la carga por debajo de las tarifas mínimas legales establecidas.

Y a decir verdad, no es de sorpender este nuevo brote de violencia, ya que el exigir la autoridad municipal que en el plazo máximo de quince días todos los camiones «duerman» en Mercabarna, los camioneros, bien alojados y dotados de toda suerte de servicios, amén de un Centro de Distribución de Cargas, ya no tendrán por qué transigir con la picaresca de unos desaprensivos intermediarios que les contraten, en el paseo de Colón, viajes a muy bajo precio. — **F. LL. P.**

SERVICIOS ASISTENCIA Y URGENCIAS

Acupuntura

BARROT, Juan
Muntaner, 479
Tel. 2126740
Diaria horas convenir.

CLINICA DEUS. Dir. Médica
Obesidad. Celulitis. Diabetes. Artrosis. Alergias. Neuralgias. Migrañas. Asma y Tabaquismo. Revitalización y Curas de Rejuvenecimiento. Provenza, 281. 4.º. 9.ª Tels. 2159484 y 2159438.

IMPERIAL MEDICAL CENTER
Dirección Médica. Centro de: Acupuntura, neuralterapia, celularterapia. Tratamientos obesidad, celulitis, diabetes, artrosis, asma, revitalización. Diagonal, 474, 9.º Tel. 2189848/9748.

MARTI PUJADAS, Jaime
Balmes, 292, pral., 2.ª
Tel. 2118044 y 2001000
Visitas: Horas convenidas.

Análisis clínicos

ECHEVARNE, F.
Provenza, 312, bajos.
Tels. 2157111 y 2154498.
Alergia. Bacteriológicos. Bioquímica. Genética. Hormonología. Hematología.

Aparato respiratorio

INSTITUTO ELECTRONICO DEL ASMA
Director: Juan Barrot
Muntaner, 479
Tel. 2126740
Diaria, horas convenidas.

Balnearios

BALNEARIO DE FUENTE AMARGA - Hotel Fuentemar
Cura de baños tranquila en lugar acojedor. Artrosis - Excemas - Piel Vaginitis Reuma Pruritos Psoriasis Acné - Caspa: Tel. (956) 400520, 400111 y 400216. Chiclana de la Frontera (Cádiz).

Centros de salud

CURHOTEL HIPOCRATES
Sant Feliu de Guixols (Girona). Tels. (972) 320662 y 320666.
Tratamiento de la obesidad. Rehabilitación, reumatismo. Rejuvenecimiento, artrosis.

Estética

J. J. ESTHETIQUE
Madrazo, 127. T. 2012104. Tratamientos faciales y corporales Medicina natural Iridología Quiromasaje.

Lentes de contacto

NOVOLENT. Exclusivamente al cuidado de la visión. Alta especialización en Lentes de Contacto. Tel. 2586508 (3 líneas)
Diagonal, 400-402. Barcelona-37 Valencia, Murcia, Alicante, Palma de Mallorca.

Naturopatia

INSTITUTO BELLSOLA
Naturismo integral
Carretera Rabassada, 626-636
Autobuses Lesseps - San Cugat
Tels. 2470511 y 2128253
Lunes, miérc. y viernes, tarde.

Oxígeno

OXIFAR, S. A.
Oxigenoterapia y Aerosolterapia domiciliaria. Servicio permanente Concierto con la Seguridad Social. Enamorados, 136. Tel. 2258260.

Res. geriátricas

«ALBA» 3.ª EDAD RESIDENCIA
Sólo Sras. mayores. Convivencia y cuidados médicos en todos los casos. Mucho sol. Jardines. Clima de montaña. Zona residencial. Pie Funicular Vallvidrera. Tels. 2038955 - 2039740.

LAS MAGNOLIAS, S. A.
Para personas de la tercera edad. Atención médica. A.T.S. Enfermeras. Habitaciones confortables (calefacción, baño). Camí Capellans, s./n. T. 8941844. Sitges.

Residencias 3.ª edad

INMACULADA. Hogares para la 3.ª edad en Castelldefels.
Cortas y largas estancias. Cuidados postoperatorios. Desde 1.100 pesetas diarias. C. Nueve, 11. T. 6651889.

REGEMASA MARESMA. La mejor residencia mixta en funcionamiento. Médico permanente. Todas habitaciones baño y calef. Estudiamos vitalicios. T. 2156340, 2156760, 7692969 y 7692911.

3.ª EDAD RESIDENCIA CLIVIA le ofrece: Compañía, amistad y todos los cuidados que Ud. precisa. Médico propio, medicación vigilada, dieta apropiada. T. 972-330283.

RESIDENCIA AGUILAR 3.ª edad
Parque Guinardó. Vistas panorámicas. Gran terraza, sol todo el día. Convivencia familiar. T. 2209099.

RESIDENCIA LOS ANGELES
Confort. Grandes Salones. Tel. Calefacción. Baño. Ascensor. Asistencia médica y sanitaria. Se admiten enfermos crónicos. Tel. 8950250 y 8950055.

RESIDENCIA M.ª TERESA
Ambiente familiar, cariño, comprensión. ATS. Cuidados para personas delicadas. SAN ANDRES DE LA BARCA a 20 Km. Barna. T. 6531252.

RESIDENCIA STA. ANA
Para pensionistas, jubilados, postoperatorios y parapléjicos con atención médica y ATS, vigilancia nocturna. CUNIT. C. Amapolas, 4-6. T. 977-674133.

Tratamiento cabello

PIFARRE INSTITUTO MEDICO DERMICAPILAR
Tratamientos capilares, Dermatológicos y de Belleza. Acupuntura y Hata Yoga. C. Vallespir, 45, SANTS Tels. 3300985 y 3305554. Horas convenidas.

Publicaciones médicas

AGUILAR. Lauria, 33. T. 3175879. Fiebre. Villaverde. Proporciona al médico información inmediata sobre el tratamiento de la fiebre y enfermedades febriles.

INFORMACION Tel. 301 70 50

STYLSAF EQUIPAMIENTO PARA COMERCIOS
MOSTRADORES
VITRINAS
ESTANTERIAS
GONDOLAS
EXPOSITORES
CREMALLERAS
MONTAMOS TODA CLASE DE COMERCIOS
NUEVA LINEA METALICA
DELEGACION EN BARCELONA: Viladomat, 192 Tel. 239 48 07/08
PIDA PRESUPUESTO SIN COMPROMISO

VARIAS FABRICAS LIQUIDAN
muebles oficina
EL MAYOR STOCK DE MESAS · LIBRERIAS · SILLAS · SILLONES BUTACAS · ARCHIVOS...
1.500 m² DE EXPOSICION · PRECIOS BAJO COSTO
EN RUBI
AV. DE L'ESTATUT s/n
TEL. 699 27 58
CARRETERA DE ENLACE, TERRASSA
La Oficina, s.a. EpO CATALUNYA

PERFIESTIL, S.A.
DIVISORIAS DE ALUMINIO
FALSOS TECHOS
MUEBLES OFICINA Y ACCESORIOS
ESTANTERIAS METALICAS
SUELOS PLASTICOS
C/ Consejo de Ciento, 217
Tlf.: 253 82 77/78 — BARCELONA-11