CRONICA DE SUCESOS

Madrid: EL VIGILANTE JURADO DE UNA ENTIDAD BANCARIA, MUERTO DURANTE UN ATRACO

Los asaltantes dispararon contra el vigilante cuando se encontraba tendido en el suelo y desarmado. - El botín asciende a dieciséis millones de pesetas

Madrid, 20. — Diez casquillos de bala han sido recogidos en la sucursal del Banco Hispano Americano, en la calle Emilio Muñón, 13, de Madrid, donde cinco individuos armados con pistolas y metralletas, se apoderaron de dieciséis millones de pesetas, después de matar al vigilante.

Al parecer, los cinco asaltantes llegaron a la sucursal bancaria entre 9.30 y 9.45 de la mañana, y a esa hora se encontraban en el local 18 empleados y cuatro clientes.

Los atracadores obligaron a echarse en el suelo a todos los presentes y, según las huellas de pisadas que quedaron sobre el mostrador, desde lo alto del mismo obligaron al director a entregarles el dinero.

Cinco impactos

El vigilante de la sucursal, Policronio Chillón Lucas, de 51 años, guardia civil retirado, al que previamente habían quitado el revólver fue ametrallado en el suelo, tendido boca abajo, y murió en el acto a consecuencia de los cinco impactos que recibió.

Al retirarse, los atracadores, debieron disparar hacia adentro otra vez, y en el cenicero que se encontraba frente a la puerta han quedado las señales de un impacto y un rebote de bala, así como en el frente del mostrador, en donde rebotó otro disparo.

Ya en la calle, los atracadores, todos ellos jóvenes y uno de los cuales vestía un mono azul, se dieron a la fuga en un coche «Seat 124» de color crema, según unas versiones, y de color gris, según otras, en el que esperaba un sexto individuo.

Como consecuencia del rebote de un disparo también resultó con heridas leves en el dedo medio de la mano izquierda y en la cabeza, cuando pasaba por allí, don Juan Pedro del Moral, domiciliado en la calle Hinojosa del Duque, 13, que fue asistido en la casa de socorro de San Blas.

El vigilante muerto estaba casado y era padre de cinco hijos. Una de las hijas se encontraba en el colegio próximo a la sucursal.

Minutos antes de las diez de la mañana la zona fue acordonada por la policía y la Guardia Civil. A las 10.55, se personó el juez de instrucción para las diligencias de levantamiento del cadáver.

Los locales quedaron cerrados al público para toda clase de operaciones bancarias y todos los testigos del hecho pasaron a declarar a las dependencias policiales.

Las caras, descubiertas

De los 16 millones de pesetas parece que nueve estaban destinados al pago de la nómina de una empresa del «INI», e iban a ser transportados en un furgón especial de la empresa «Esabe».

Según la versión de las personas que circulaban por las proximidades de la sucursal en el momento del atraco, sólo advirtieron que un coche, cuyas señales coinciden con el usado por los atracadores, permaneció aparcado en la esquina de la calle Albarracín, con la de Emilio Muñoz, y cuando salieron los cinco jóvenes, que llevaban las caras descubiertas, arrancó a toda velocidad, en dirección a la calle Julián Camarillo, de sentido único.

La inquietud cundió en el barrio y familiares de varios de los empleados se acercaron para comprobar que no habían recibido daño alguno. Un empleado del «Metro», amigo del vigilante muerte, manifestó que Policronio Chillón prestaba sus servicios en el Banco Hispano Americano desde que se hizo obligatoria la medida de seguridad, dictada por el Gobierno. El empleado del «Metro» dijo que el guardia jurado era muy apreciado por vecinos y clientes del banco.

Por su parte, los directivos del Banco Hispano Americano manifestaron que «se cumplían las normas de seguridad».

Hacia las doce y media de la mañana, cuando los servicios especializados de la policía procedían a clasificar las pruebas, se registró un pequeño incidente con dos informadores de Televisión Española, que llegaron a la sucursal dos horas y media después de ocurrido el atraco y pretendían pasar inmediatamente a hacer un reportaje. Los informadores de otros medios madrileños, que habían llegado antes de la diez y a lo largo de la mañana, protestaron por el hecho de que televisión tuviese acceso mientras los demás esperaban.

Algunos de los casquillos de bala pertenecen a una pistola del calibre nueve largo y la edad de los atracadores oscilaba al parecer entre los 19 y 22 años. Cifra.

LONDRES: LA PRINCESA ANA PROCESADA POR EXCESO DE VELOCIDAD

Londres, 20. — La princesa Ana, hija de la reina Isabel II, va a ser procesada por sobrepasar el límite de 112 kilómetros por hora (70 millas) establecido el 27 de noviembre pasado, en la autopista M-1.

Un portavoz del palacio de Buckingham confirmó que la princesa fue obligada a detenerse por la policía.

Su marido, Mark Phillips se hallaba junto a ella en el automóvil, así como un policía de escolta.

Fue la cuarta vez en cuatro años que la princesa Ana fue obligada a detener su automóvil por la policía por exceso de velocidad. — Efe-Upi.

ALEMANIA: 15 AÑOS DE CARCEL PARA EL AUTOR DE LA MUERTE DE CUATRO MUJERES

Hamburgo (RFA), 20. — Por un asesinato y tres homicidios, Fritz Honka, de 42 años, fue condenado hoy por un tribunal de Hamburgo, a 15 años de cárcel.

El tribunal ordenó, asimismo, la reclusión en un centro psiquiátrico de Honka, quien en el período comprendido entre 1970 a 1974, dio muerte a cuatro mujeres y escondió sus cadáveres por medio de falsos tabiques en su casa del barrio de S. Pauli.

El descubrimiento de los mismos tuvo lugar de una manera casual al declararse un incendio en la vivienda de Honka el 17 de julio de 1975.

Durante el proceso el encausado reconoció haber dado muerte sucesivamente a las mujeres, pero que ignoraba cuándo, cómo y por qué había cometido los homicidios. — Efe.

DE VIERNES A DOMINGO

58 muertos en los accidentes de tráfico registrados en las carreteras españolas

Madrid, 20. — Cincuenta y ocho personas han muerto y treinta y cinco han resultado con heridas graves en los cuarenta y un accidentes registrados en las carreteras españolas, desde el pasado viernes, día 17, según datos provisionales facilitados por la Dirección General de Tráfico.

El viernes, en 13 accidentes, hubo 17 muertos y 10 heridos graves; el sábado, 12 accidentes, con 18 muertos y 7 heridos graves, y el domingo, 16 accidentes, 23 muertos y 18 heridos de consideración.

Las causas de estos accidentes han sido: adelantamientos antirreglamentarios, distracción del conductor, invasión de la parte izquierda de la calzada, peatones en la calzada y velocidad inadecuada en curva.

El peor de todos: cinco muertos

Cinco personas resultaron muertas ayer a mediodía en un accidente de tráfico ocurrido en el kilómetro 9 de la carretera de Toledo, término municipal de Leganés, en el que chocaron de frente un turismo «Simca 1200) y un camión «Pegaso». Este accidente ha sido el de peores consecuencias entre los ocurridos este fin de semana.

Al parecer, el accidente se produjo al invadir la calzada contraria al sentido de circulación uno de los vehículos. En el accidente perecieron, además del conductor del turismo, Miguel Angel Iglesias del Castillo, los ocupantes del mismo, José Iglesias Alvarez, Dolores del Castillo Díaz, María Pilar Martínez Avial y Marta Iglesias Martínez Avial, de un año de edad.

Otras tres víctimas

Por otra parte, tres miembros del Cuerpo Superior de Policían han resultado muertos en accidente de tráfico en la madrugada del domingo, entre las localidades guipuzcoanas de Legorrata y Alegría de Oria.

Enrique Martín Paredes, de 35 años, natural de Murcia, casado y padre de una niña; Guillermo Toribio Muñarriz, de 23 años, soltero y natural de Madrid; y Luis Iglesias Quintela, de 21 años, soltero y natural de Orense, inspectores todos ellos del Cuerpo General de Policía de la plantilla de Zumarraga, han resultado muertos al derrapar el turismo marca «Seat 124» en el que viajaban. El coche chocó contra un muro cercano a la carretera y cayó al río Oria, quedando en posición invertida. — (Resumen de agencias.)

Muebles oficina
Precios fábrica
Tel. 258-79-56

VENTAJAS GRATIS

1 VENTAJA Carrete GRATIS 20 poses. encargos superiores a 16 fotos.

2 VENTAJA Carrete AGFACOLOR Profesional con suplemento de 30 Ptas. 1 rollo 36 fotos.

3 VENTAJA AMPLIACION GRATIS 13 x 13 ó 13 x 18. excepto paso 110 ó 1/2 formato

4 VENTAJA Elegante cartera portafotos.

Solicíte AHORA GRATIS al Tel. 242 25 79. Revista ofertas de cámaras, tomavistas, proyectores, cassettes, etc. a

RONDAS FOTO•CINE•SONIDO

Rda. S. Antonio, 4. Barcelona 11 o rellene cupon adjunto, envios contra reembolso. Facilidades pago.

Deseo recibir GRATUITAMENTE y en mi domicilio la Revista de novedades y ofertas RONDAS

D._____

C/._____ n.º____

Localidad_____

Provincia_____

NADAL I FESTES CAN PREN I FUIG

Els millors canelons i croquetes de Barcelona. Cuina artesana, peixos, carn i tote classe de viande selecte. Encarrecs Sepúlveda, 159 de 9 a 1 i de 5 a 7,30 h. Tel. 254-46-84 y 301-49-13.

ARCAS Y BASCULAS SOLER, S. A.

Les desean felices Navidades y próspero año 1977

Así son nuestros pisos

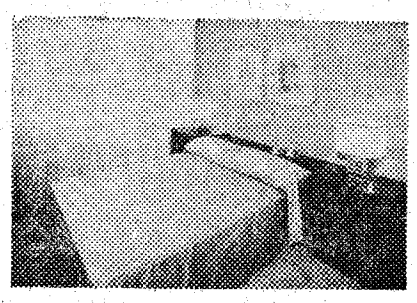

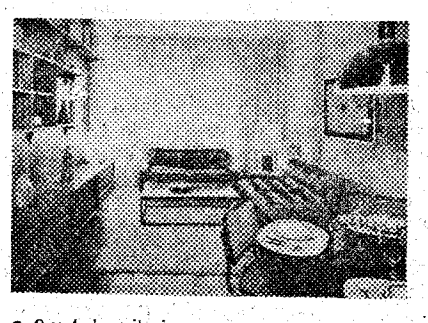

Compárelos

y sorpréndase con nuestra calidad de terminación, nuestros precios y nuestras facilidades.

Venga con su familia cualquier día, incluso sábados y festivos por la mañana, y recorran a su gusto nuestro piso-muestra.

Estamos junto a la plaza Garrigó, en la calle Velia, esquina a Riera de Horta.

Edificio VELIA

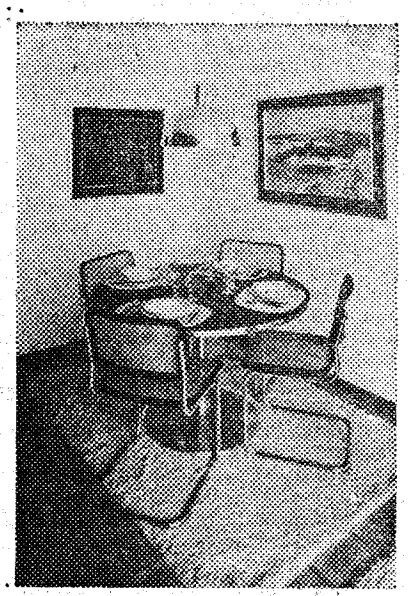

- 3 y 4 dormitorios.
- Cuarto de baño completo y aseo ducha.
- Cocina completamente amueblada con fregadero de acero inoxidable, cocina y horno de gas, banco de mármol blanco y extractor de humos.
- Carpintería exterior en madera de Flandes.
- Puerta de entrada en madera de Guinea.
- Parquet en zona noble.
- Cerámica esmaltada en suelos de cocina y baños, y paredes alicatadas con loseta serigrafiada.
- Calefacción y agua caliente centralizadas.
- Fontanería de cobre.

Informa:

CENTRO DE MARKETING INMOBILIARIO

en el propio edificio
calle Velia, esq. Riera de Horta
(incluso sábados y festivos por la mañana)

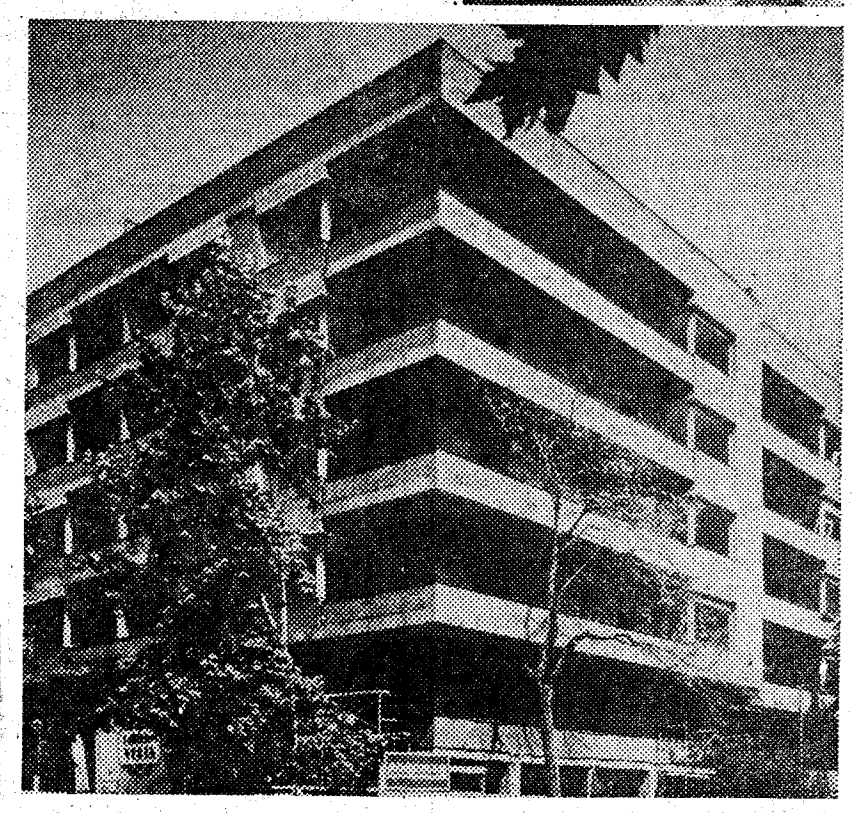

es otra promoción de

UNION EXPLOSIVOS RIO TINTO, S.A.
DIVISION INMOBILIARIA